

Informe de Situación y Evolución del Sector **MIPYME** de Guatemala 2015-2017





Pág. **Contenido**

- i Presentación
- 1 Introducción
- 2 Datos Generales
- 3 Análisis del Comportamiento del Sector MIPYME para años 2016-2017
 - 3 Composición del Sector MIPYME
 - 4 Caracterización del Sector MIPYME
 - 7 Desempeño Económico del Sector MIPYME
- 11 Conclusiones
- 12 Bibliografía
- 13 Anexos

Índice de Tablas

- 2 Tabla 1: Datos Demográficos y Macroeconómicos de Guatemala a 2018
- 2 Tabla 2: Lineamientos para Consideración de Empresas como Microempresas, Pequeñas y Medianas Empresas
- 3 Tabla 3: Composición del Parque Activo Empresarial Guatemalteco por Tamaño de Empresa 2015-2017
- 4 Tabla 4: Distribución Porcentual por Departamento de Empresas Activas para Período 2015 - 2017
- 5 Tabla 5: Distribución Porcentual por Actividad Económica de Empresas Activas para Período 2016 - 2017
- 7 Tabla 6: Ventas anuales en Millones de Quetzales de 2015 y 2017 clasificado por Tamaño de Empresa
- 7 Tabla 7: Exportaciones anuales en Millones de Quetzales del período 2015 - 2017 clasificado por Tamaño de Empresa

Índice de Figuras

- 8 Figura 1: Principales productos exportados por las Pequeñas Empresas
- 9 Figura 2: Principales productos exportados por las Medianas Empresas

PRESENTACIÓN



... la MIPYME se considera por ser un espacio de oportunidad de empleo y autoempleo, un mecanismo para generar más desarrollo económico incluyente y sostenible.

La Microempresa, Pequeña y Mediana Empresa en Latinoamérica representa 99% del tejido industrial, generando así la mayoría de los empleos según la CEPAL (CEPAL, 2019). En Guatemala las micros, pequeñas y medianas empresas constituyen un sector de importancia especial, su aporte en la generación de empleo es de alrededor del 80%, su contribución al producto interno bruto de alrededor del 40% y su papel en el incremento de la competitividad de los territorios representan una gran oportunidad de desarrollo económico y humano.

La MIPYME en Guatemala se ha caracterizado por tener importantes brechas que cerrar para la generación de oportunidades como la alta incidencia de informalidad, los procesos de producción básica y las limitadas oportunidades de acceso a crédito por mencionar algunos ejemplos. Pero aún más importante, la Mipyme se considera por ser un espacio de oportunidad de empleo y autoempleo, un mecanismo para generar más desarrollo económico incluyente y sostenible.

La información sobre las Mipymes suele ser sumamente escasa y de mala calidad en la región, por lo que medir el desempeño y evolución de este sector se ha hecho muy complicado, sin embargo ésta es de suma importancia para la toma de decisiones y elaboración de política pública.

Es por esto que por medio del Viceministerio de Desarrollo de la Microempresa, Pequeña y Mediana Empresa del Ministerio de Economía, hemos decidido presentar un Informe de Situación y Evolución del sector Mipyme de Guatemala, para facilitar dicha información a todos aquellos interesados, tanto sector público, privado como academia.

Este Informe toma como fuente primaria datos del Instituto Nacional de Estadística (INE) y la Superintendencia de Administración Tributaria (SAT) con respecto a la composición, caracterización, y desempeño del sector MIPYME en los años 2016 y 2017. En primer lugar se estableció cómo se compone el sector y cuál es la representación en la economía guatemalteca en su conjunto. Se examinó la caracterización del mismo tomando en cuenta su dispersión geográfica, tamaño de empresa según Acuerdo Gubernativo No. 211-2015 y actividades económicas realizadas dentro del sector. Finalmente se evaluó su desempeño económico en términos de ventas generadas en el período, así como su contribución al comercio internacional de Guatemala mediante la evaluación de las exportaciones realizadas por el sector.

Espero que la información presentada sea útil y valiosa para estudios o como indicador económico y estadística; y que contribuya a la mejora del tejido empresarial guatemalteco. Reitero nuestro compromiso por dar continuidad a la información de este sector, esperando aumentar la periodicidad de las publicaciones y seguir contribuyendo al desarrollo económico de Guatemala.

Mgtr. Gloria Zarazúa
 Viceministra de Desarrollo de la Microempresa,
 Pequeña y Mediana Empresa
 Ministerio de Economía



INTRODUCCIÓN



El Viceministerio de Desarrollo de la Microempresa, Pequeña y Mediana Empresa tiene como misión “Promover y fortalecer el Emprendimiento y a la Microempresa, Pequeña y Mediana Empresa, facilitando el acceso a financiamiento y servicios de desarrollo empresarial para aumentar su productividad y competitividad; coadyuvando a la creación de empresas, generación de empleo y reducción de la pobreza”. Parte de las acciones necesarias para cumplir su misión es realizar mediciones referentes al comportamiento y desempeño económico de las empresas que comprenden el sector MIPYME, así como monitorear su evolución en el tiempo.

Para tal efecto, el Viceministerio de Desarrollo de la Microempresa presenta el siguiente informe en donde se presentan datos sobre el sector MIPYME. Tomando como base la información estadística publicada en el Folleto de Información para el Sistema Nacional de Información MIPYME Guatemala 2015, y datos proporcionados por el Instituto Nacional de Estadística (INE), y la

Superintendencia de Administración Tributaria (SAT) para los años 2016 y 2017 referente a ventas, exportaciones, crecimiento en el número de empresas y exportaciones, se realizó un análisis detallado de cómo ha evolucionado el sector MIPYME así como su desempeño económico. Por esta razón se presentan datos referentes a la composición, la caracterización y análisis del desempeño económico del sector MIPYME en Guatemala.

Con la presentación de estos datos y análisis se espera contribuir al fomento del desarrollo de la MIPYME, permitiendo encontrar áreas de oportunidad para brindar servicios que contribuyan materialmente al crecimiento de la productividad y competitividad del sector MIPYME en Guatemala.

DATOS GENERALES

En este apartado se exponen datos generales relevantes al tema del presente informe. En primer lugar se presenta la tabla con datos generales de carácter macroeconómico y demográfico de Guatemala.

Tabla 1: Datos Demográficos y Macroeconómicos de Guatemala a 2018

Demografía	Dato
Extensión territorial	108.899 KM ²
Población	16,924,129 Habitantes
Densidad Poblacional	155 HAB/ KM ²
Empleo	
Población Económicamente Activa	7,021,690
Sector Agrícola	41.5%
Sector Comercio	19.3%
Sector Industrias Manufactureras	12.3%
Producción	
PIB Nominal	\$76,252.24 MILLONES
PIB per cápita	\$4,505.53 por habitante

Fuente: Banco de Guatemala e Instituto Nacional de Estadística (INE)

...

Adicionalmente, también es relevante establecer a qué empresas comprenden el sector MIPYME. De acuerdo con el Acuerdo Gubernativo 211-2015 de fecha 21 de septiembre de 2015 el tamaño de las empresas tendrá como variables el número de trabajadores y las ventas anuales expresadas en salarios mínimos de actividades no agrícolas:

Tabla 2: Lineamientos para Consideración de Empresas como Microempresas, Pequeñas y Medianas Empresas

Tamaño de la Empresa	Número de Empleados	Ventas anuales en salarios mínimos mensuales de actividades No Agrícolas
Micro	1-10	1-190
Pequeña	11-80	191-3,700
Mediana	81-200	3,701-15,420

Fuente: Acuerdo Gubernativo 211-2015

A continuación se presenta un análisis realizado de la información brindada por el Instituto Nacional de Estadística (INE) y Superintendencia de Administración Tributaria (SAT) con respecto a la composición, caracterización, y desempeño del sector MIPYME en los años 2016 y 2017. En primer lugar se estableció cómo se compone el sector, y cuál es la representación del mismo en la economía guatemalteca en su conjunto. Luego se examinó la caracterización del mismo tomando en cuenta su dispersión geográfica, constitución legal, y actividades económicas realizadas. Finalmente se evaluó su desempeño económico, en términos de ventas generadas en el período, así como su contribución al comercio internacional de Guatemala, mediante la evaluación de las exportaciones realizadas por el sector.

Composición del Sector MIPYME

Durante el período comprendido entre 2015-2017 el número de empresas activas totales en Guatemala aumentó pasando de 372,779 en 2015, a 481,570 en 2017. Los datos referentes a esta evolución se presentan a continuación

Tabla 3: Composición del Parque Activo Empresarial Guatemalteco por Tamaño de Empresa 2015-2017

Tamaño de la Empresa	2015		2016		2017	
	%	#	%	#	%	#
Microempresas	88.73%	330,752	90.17%	393,730	90.34%	435,043
Pequeñas	9.76%	36,398	8.55%	37,352	8.42%	40,568
Medianas	1.08%	4,027	0.92%	3,999	0.90%	4,328
Grandes	0.43%	1,602	0.36%	1,591	0.34%	1,631
# Total empresas		372,779		436,672		481,570

Fuente: Instituto Nacional de Estadística (INE)

Esto representó un aumento interanual promedio de 14%. El aumento más importante se dio en las microempresas donde existió un crecimiento de 108,791 empresas en los dos años de observación. Esto a su vez tuvo como resultado que el porcentaje de empresas en Guatemala catalogadas como microempresas aumentara pasando de representar el 88.73% en el año 2015 a representar el 90.34% en el año 2017. Es importante notar que dado el nivel de concentración que existe en esta categoría de empresas, los aumentos porcentuales son por su naturaleza limitados. Por otro lado, las pequeñas y medianas empresas evidenciaron niveles de crecimiento por debajo del promedio global observado durante el período comprendido entre 2015-2017.

El porcentaje de microempresarios dentro del universo total de empresas se ha incrementado y en términos demográficos, una proporción cada vez mayor de la PEA (Población Económicamente Activa) se desempeña en este tipo de empresas, por lo que es importante comprender y asistir a estas empresas a desarrollarse para poder coadyuvar al desarrollo económico nacional.

Caracterización del Sector MIPYME

Con respecto a la distribución geográfica de las empresas durante el período 2015-2017, se puede identificar que el departamento de Guatemala continúa siendo el de mayor concentración de empresas en el territorio nacional y la distribución porcentual en el resto de los departamentos ha mantenido una estabilidad relativa con variaciones por debajo de un punto porcentual. Esto está explicado en parte por el comportamiento demográfico, ya que los departamentos con el porcentaje más alto de empresas tienden a ser también aquellos donde hay altas concentraciones de población.

Adicionalmente existen componentes de carácter económico como el caso notable de Sacatepéquez, que no cuenta con una proporción alta de la población y se ubica en el tercer puesto nacional en término de empresas activas. Esto puede ser explicado por su proximidad a la ciudad de Guatemala y su atracción al turismo, debido a que la cabecera departamental es Patrimonio Cultural de la Humanidad.

Tabla 4: Distribución Porcentual por Departamento de Empresas Activas para Período 2015 - 2017

DEPARTAMENTO	2015	2016	2017
GUATEMALA	44%	46%	46%
QUETZALTENANGO	6%	6%	6%
SACATEPÉQUEZ	4%	3%	4%
SAN MARCOS	3%	4%	4%
ESCUINTLA	4%	3%	4%
HUEHUETENANGO	3%	4%	3%
ALTA VERAPAZ	3%	4%	3%
QUICHÉ	3%	3%	3%
CHIMALTENANGO	3%	3%	3%
SUCHITEPÉQUEZ	3%	3%	3%
JUTIAPA	3%	3%	2%
PETÉN	3%	2%	2%
SOLOLÁ	2%	2%	2%
CHIQUIMULA	2%	2%	2%
SANTA ROSA	2%	2%	2%
IZABAL	2%	2%	2%
ZACAPA	2%	2%	2%
TOTONICAPÁN	2%	2%	2%
RETALHULEU	2%	2%	2%
JALAPA	2%	1%	1%
BAJA VERAPAZ	1%	1%	1%
EL PROGRESO	1%	1%	1%

Fuente: Instituto Nacional de Estadística. (INE)

También es de notar que la distribución de las empresas de acuerdo a su tamaño tuvo el mismo comportamiento en todos los departamentos y en todos los años observados. Es decir, las microempresas representaron alrededor del 90% de las **empresas activas** en todos los departamentos, mientras que las pequeñas empresas representaron entre el 8% y el 9%, las medianas empresas oscilaron entre el 0.5% y el 2%, finalmente las grandes empresas representaron entre el 0.3% y 0.5%.

Las actividades económicas a las que se dedican las microempresas, pequeñas, y medianas empresas en Guatemala abarcan todas aquellas contempladas en el Manual de Cuentas Nacionales. Los datos relacionados a las actividades económicas en las que se desempeñaron las MIPYMEs se presentan a continuación:

Tabla 5: Distribución Porcentual por Actividad Económica de Empresas Activas para Período 2016 - 2017

Actividad	2016		2017	
	Total MIPYMEs	#	Total MIPYMEs	#
Agricultura, ganadería, caza y silvicultura, pesca, Explotación de Minas y Canteras	8,442	1.94%	9,123	1.90%
Industrias manufactureras	32,761	7.53%	37,384	7.79%
Comercio al por mayor y al por menor; reparación de vehículos automotores, motocicletas, efectos personales y enseres domésticos	107,819	24.78%	140,709	29.32%
Servicios Privados	101,720	23.38%	95,243	19.84%
Transporte, almacenamiento y comunicaciones	37,346	8.58%	44,258	9.22%
Actividades inmobiliarias, empresariales y de alquiler	146,993	33.79%	153,222	31.93%
TOTAL	435,081	100%	479,939	100%

Fuente: Elaboración Propia con datos del Instituto Nacional de Estadística. (INE)

Nota: Datos para 2015 de número de empresas por actividad económica no está disponible.

“

Las actividades económicas que dominan... “Actividades inmobiliarias, empresariales y de alquiler”, y “Comercio al por mayor y al por menor; reparación de vehículos automotores, motocicletas, efectos personales y enseres domésticos” y los “Servicios Privados”...

Las actividades económicas que dominan en términos de concentración dentro del sector MIPYME fueron: “Actividades inmobiliarias, empresariales y de alquiler”, y “Comercio al por mayor y al por menor; reparación de vehículos automotores, motocicletas, efectos personales y enseres domésticos” y los “Servicios Privados”, ya que éstas combinadas representaron más del 80% de todas las MIPYMEs activas para los años observados. Según el Manual de Cuentas Nacionales Trimestrales publicado por el Banco de Guatemala, la actividad económica denominada “Actividades inmobiliarias, empresariales y de alquiler” abarca las siguientes sub-actividades:

- ✓ Alquiler de Vivienda
- ✓ Otras Actividades Inmobiliarias, Excepto Alquiler de Vivienda
- ✓ Alquiler de Maquinaria y Equipo Sin Operarios y de Efectos Personales y Enseres Domésticos
- ✓ Informática y actividades conexas
- ✓ Actividades Jurídicas y de Contabilidad, Teneduría de Libros y Auditorías
- ✓ Actividades de Investigación y Desarrollo, Asesoramiento Empresarial y en Materia de Gestión
- ✓ Actividades de Arquitectura e Ingeniería u Otras Actividades Técnicas
- ✓ Publicidad
- ✓ Otras Actividades Empresariales

Debido a que estos rubros abarcan actividades donde individuos ofrecen independientemente su trabajo, esto también refleja el número alto de empresas individuales comparado con otros tipos de empresas colectivas. Las empresas individuales representaron alrededor del 90% de las MIPYMEs totales tanto para el 2016 como para el 2017. Esto refleja que la caracterización del sector MIPYME se ha mantenido estática en gran medida para el período 2015-2017, tomando en cuenta su distribución geográfica, constitución legal y proporciones.

Desempeño Económico del Sector MIPYME

Con respecto al comportamiento observado en términos del volumen de ventas del sector MIPYME, se llevó a cabo un análisis de las ventas observadas para el año 2017 comparadas con los datos publicados en 2015:

Tabla 6: Ventas anuales en Millones de Quetzales de 2015 y 2017 clasificado por Tamaño de Empresa

Tamaño de Empresa	2015		2017	
	Monto	%	Monto	%
Micro	Q22,302.10	13%	Q 29,722.18	13%
Pequeña	Q76,315.20	44%	Q 98,885.90	44%
Mediana	Q76,560.30	44%	Q 95,064.71	43%
TOTAL	Q175,177.60	100%	Q 223,672.79	100%

Fuente: declaraciones del IVA general y del pequeño contribuyente a la Superintendencia de Administración Tributaria. (SAT)

Nota: Los datos de ventas desglosados por tamaño de empresa para el año 2016 no están disponibles.

Los datos observados reflejan un crecimiento importante en las ventas realizadas por el sector MIPYME entre 2015 y 2017. Después de ajustar las ventas para tomar en cuenta la inflación, las ventas de las microempresas crecieron un 21% en el período comprendido entre 2015 y 2017. Los datos para las pequeñas empresas mostraron un crecimiento ajustado del 18%, mientras que la mediana empresa mostró un crecimiento ajustado del 13%. El

crecimiento global del sector MIPYME en el período entre 2015 y 2017 fue de 16%. Esto excede el crecimiento real de la economía guatemalteca la cual fue de 6%, esto muestra el creciente dinamismo y competitividad que se observa en el sector MIPYME. En términos de la contribución del sector MIPYME al comercio exterior, los datos presentados son los siguientes:

Tabla 7: Exportaciones anuales en Millones de Quetzales del período 2015 - 2017 clasificado por tamaño de empresa

Tamaño de Empresa	2015		2016		2017	
	Monto	%	Monto	%	Monto	%
Micro	Q6,500.00	21%	Q9,678.09	30.5%	Q10,841.05	30.3%
Pequeña	Q14,800.00	47%	Q12,817.78	40.4%	Q11,035.76	30.9%
Mediana	Q10,000.00	32%	Q9,231.96	29.1%	Q13,870.14	38.8%
TOTAL	Q31,300.00	100%	Q31,727.83	100%	Q35,746.94	100%

Fuente: Declaraciones de exportación de los contribuyentes considerando regímenes definitivos a la Superintendencia de Administración Tributaria. (SAT)

El monto real de las exportaciones realizadas por el sector MIPYME se redujo entre el año 2015 y 2016. Al tomar en cuenta la inflación, se encontró una reducción del 2.74% del monto de las exportaciones realizadas por el sector MIPYME, esto fue principalmente el resultado de la reducción en las exportaciones realizadas por las pequeñas empresas en Guatemala. También existió en el mismo período una caída en las exportaciones realizadas por medianas empresas. Por otro lado, las microempresas experimentaron un aumento significativo entre 2015 y 2016, ya que mostraron un crecimiento real del 42.8%. Como resultado de esto existió una modificación a la estructura de las exportaciones en el sector MIPYME, ya que se redujeron las proporciones de exportaciones realizadas por la pequeña y mediana empresa y aumentó de manera considerable la proporción de las exportaciones realizadas por la microempresa con respecto a lo observado en el año 2015.

Los datos para el año 2017, muestran un repunte en la actividad exportadora del sector MIPYME, con un crecimiento real de 6.65% en 2017 respecto a los datos

observados en 2016. Principalmente como resultado del crecimiento en las exportaciones en las medianas empresas, las cuales experimentaron un crecimiento del 42% con respecto al monto observado en 2016. Por otro lado, las pequeñas empresas continuaron experimentando una reducción real en el monto de las exportaciones equivalente al 16% del monto exportado en el 2016. Para las microempresas en Guatemala se observó un aumento en el monto real de exportaciones equivalente al 6%, sin embargo se observó una desaceleración. El resultado de estos eventos se debió a que la mediana empresa pasó a ser el tipo de empresa dentro del sector MIPYME, que tuvo mayor nivel de exportaciones. La segunda posición en términos de exportaciones fue de las pequeñas empresas, sin embargo la brecha que en 2015 representaba Q8.3 mil millones de quetzales, al 31 de diciembre de 2017 fue menos de 500 millones de quetzales.

La composición por producto de las exportaciones realizadas por las pequeñas empresas para los años 2016 y 2017 tuvo el siguiente comportamiento:

Figura 1: Principales productos exportados por las Pequeñas Empresas

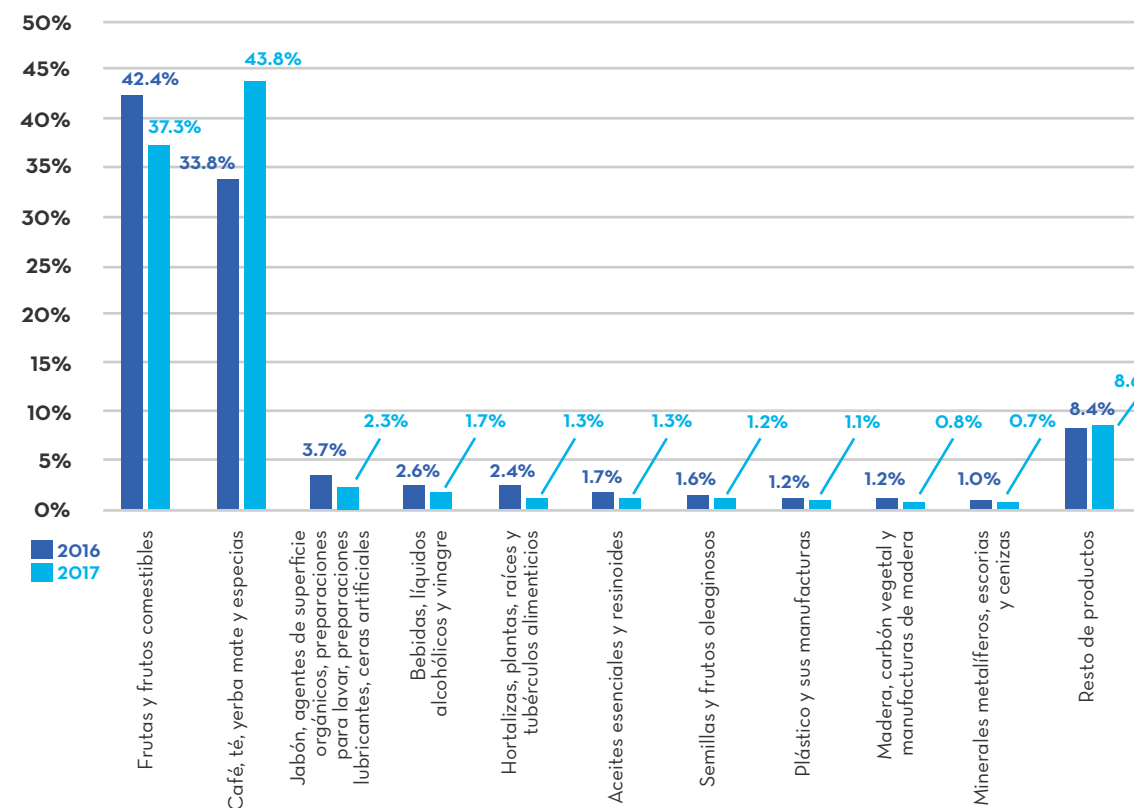

Fuente: Declaraciones de exportación de los contribuyentes considerando regímenes definitivos a la Superintendencia de Administración Tributaria. (SAT).

Como se puede observar los principales productos de exportación para la pequeña empresa se encuentran en las categorías: "Frutas y frutos comestibles"; "Café, té, yerba mate y especias" indicando que las exportaciones para ambos años se ubican por encima del 75%. Estos productos pertenecen al sector primario, es decir aquel que se puede categorizar dentro de la actividad económica: "Agricultura, ganadería, caza y silvicultura". Debido a que únicamente el 3.32 % de las pequeñas empresas se desempeñan en estas actividades. Se

puede concluir que la proporción de Pequeñas Empresas que exportan sus productos o servicios es muy baja, identificándose un área en la que la pequeña empresa puede buscar oportunidades adicionales de comercialización.

Por otro lado, los cuadros también muestran datos sobre las exportaciones por producto realizadas por la mediana empresa para los años 2016 y 2017:

Figura 2: Principales productos exportados por las Medianas Empresas

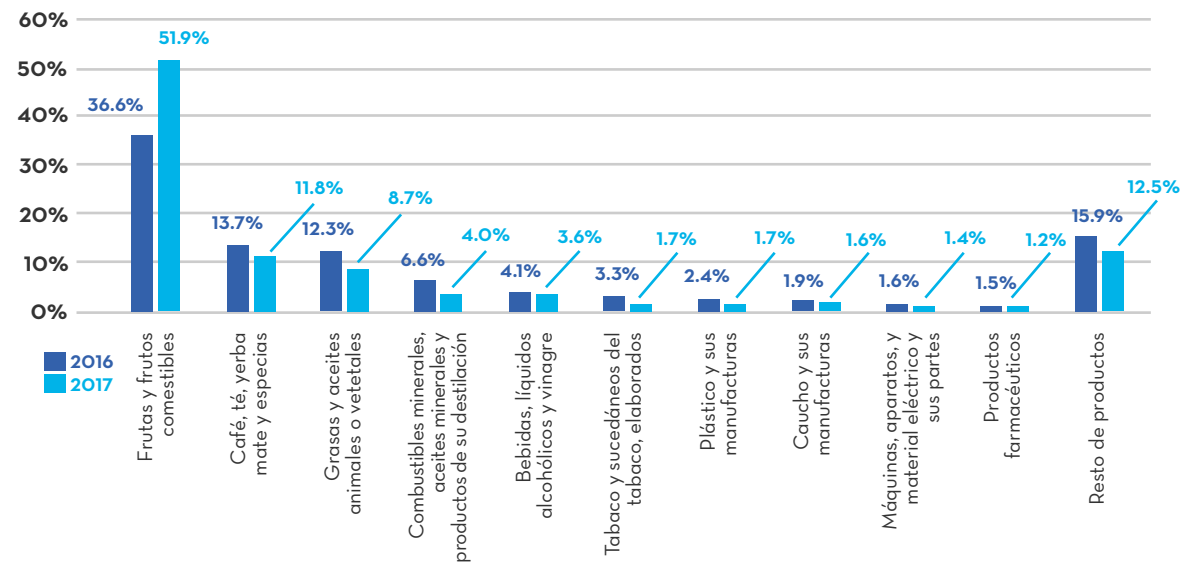

Fuente: Declaraciones de exportación de los contribuyentes considerando regímenes definitivos a la Superintendencia de Administración Tributaria. (SAT).

En el caso de la mediana empresa para ambos años, más del 50% de las exportaciones totales realizadas se encontraron en las actividades: "Frutas y frutos comestibles" y "Café, té, yerba mate y especias". Esto a pesar que únicamente alrededor del 4% de las medianas empresas se desempeñaron en estas actividades durante estos dos años, la principal diferencia entre el año 2016 y el año 2017 fue el aumento en la exportación de productos dentro de la categoría "Fruta y frutos comestibles", lo cual contribuyó en la reducción proporcional de la distribución de las exportaciones por producto. Esto fue el caso contrario de las exportaciones realizadas en esta categoría de producto por la pequeña empresa, en donde existió una reducción cercana a los 50 millones de dólares. Por otro lado, en las medianas

empresas este tipo de producto experimentó un crecimiento cercano a los 500 millones de dólares en términos del monto total de las exportaciones.



Los tres productos de más exportación de la Mediana Empresa 2016-2017

■ 2016
■ 2017



CONCLUSIONES

- ✓ Al observar el panorama global del Sector MIPYME en Guatemala se puede apreciar que desde 2015, la estructura en la composición del sector ha experimentado poca variación, en términos de la composición de las empresas según tamaño, distribución geográfica, actividades económicas realizadas, y constitución legal.
- ✓ El crecimiento anual de empresas en el sector MIPYME sigue siendo más amplio que los estimados de crecimiento poblacional anual, lo cual permite concluir que cada vez una proporción mayor de la población se desempeñan en el sector MIPYME.
- ✓ En términos de desempeño económico el sector MIPYME ha evidenciado un dinamismo que supera el de la economía total en su conjunto, en los años observados han incrementado las ventas del sector por encima de lo observado en el resto de la economía, así como sus exportaciones.
- ✓ Cabe mencionar que al evaluar la gama de productos exportados por el sector MIPYME estos muestran un alto nivel de concentración hacia empresas dedicadas a actividades agrícolas, lo que se asemeja al comportamiento de la economía en su conjunto y apunta a los problemas que tienen las empresas guatemaltecas, en general, para competir en mercados internacionales con productos y servicios de mayor valor agregado.

BIBLIOGRAFÍA

- Banco de Guatemala . (2010). Cuentas Nacionales Trimestrales CNT . Guatemala.
- Banco de Guatemala . (2019). Guatemala en Cifras 2018. Guatemala.
- Banco de Guatemala. (31 de Mayo de 2019). www.banguat.gob.gt. Obtenido de Inflación: <https://www.banguat.gob.gt/inc/ver.asp?id=estaeco/sr/sr005>
- CEPAL . (3 de Julio de 2019). CEPAL. Obtenido de Micro, pequeñas y medianas empresas (MiPyME): <https://www.cepal.org/es/temas/micro-pequenas-medianas-empresas-mipyme>
- Instituto Nacional de Estadística. (2016). Directorio Nacional Estadístico de Empresas. Guatemala.
- Instituto Nacional de Estadística. (2017). Directorio Nacional Estadístico de Empresas. Guatemala.
- Instituto Nacional de Estadística. (2018). Encuesta Nacional de Empleo e Ingresos 2018. Guatemala.
- Superintendencia de Administración Tributaria. (2016). Declaraciones de Exportaciones. Guatemala.
- Superintendencia de Administración Tributaria. (2016). Declaraciones de Exportaciones . Guatemala .



Anexo 1: Total de Empresas Activas Según Departamento 2016 y 2017

DEPARTAMENTO	2016	2017
GUATEMALA	200,459	221,562
EL PROGRESO	5,253	5,794
SACATEPÉQUEZ	14,597	17,003
CHIMALTENANGO	13,906	13,763
ESCUINTLA	14,792	16,957
SANTA ROSA	8,547	9,937
SOLOLÁ	9,677	11,061
TOTONICAPÁN	6,712	8,533
QUETZALTENANGO	25,845	29,762
SUCHITEPÉQUEZ	11,868	12,924
RETALHULEU	6,775	7,908
SAN MARCOS	15,385	16,985
HUEHUETENANGO	15,293	15,851
QUICHÉ	13,689	14,081
BAJA VERAPAZ	5,429	6,148
ALTA VERAPAZ	15,562	14,596
PETÉN	10,854	11,966
IZABAL	8,720	9,363
ZACAPA	7,426	8,556
CHIQUIMULA	8,862	10,440
JALAPA	5,972	6,344
JUTIAPA	11,046	12,036
TOTAL GENERAL	436,672	481,570

Fuente: INE. Directorio Nacional Estadístico de Empresas (DINESE).

Anexo 2: Total de Empresas Inactivas Según Departamento 2016 y 2017

DEPARTAMENTO	2016	2017
GUATEMALA	178,395	201,222
EL PROGRESO	4,798	5,205
SACATEPÉQUEZ	12,830	13,698
CHIMALTENANGO	12,914	15,655
ESCUINTLA	13,868	15,302
SANTA ROSA	7,510	7,952
SOLOLÁ	8,559	9,698
TOTONICAPÁN	6,068	5,898
QUETZALTENANGO	23,215	24,499
SUCHITEPÉQUEZ	11,032	12,801
RETALHULEU	6,131	6,124
SAN MARCOS	14,621	16,880
HUEHUETENANGO	14,371	17,784
QUICHÉ	12,615	15,286
BAJA VERAPAZ	5,123	5,797
ALTA VERAPAZ	14,248	18,530
PETÉN	9,614	11,136
IZABAL	7,626	8,234
ZACAPA	6,885	7,007
CHIQUIMULA	7,891	7,832
JALAPA	5,363	6,634
JUTIAPA	9,969	10,976
TOTAL GENERAL	393,646	444,150

Fuente: INE. Directorio Nacional Estadístico de Empresas (DINESE).

Anexo 3: Total Parque Empresarial Activo e Inactivo, Según Departamento 2016 y 2017

DEPARTAMENTO	2016	2017
GUATEMALA	378,898	423,484
EL PROGRESO	10,054	11,006
SACATEPÉQUEZ	27,432	30,721
CHIMALTENANGO	26,823	29,427
ESCUINTLA	28,663	32,272
SANTA ROSA	16,059	17,899
SOLOLÁ	18,238	20,768
TOTONICAPÁN	12,782	14,436
QUETZALTENANGO	49,062	54,302
SUCHITEPÉQUEZ	22,904	25,733
RETALHULEU	12,908	14,041
SAN MARCOS	30,012	33,896
HUEHUETENANGO	29,671	33,643
QUICHÉ	26,312	29,395
BAJA VERAPAZ	10,553	11,962
ALTA VERAPAZ	29,813	33,147
PETÉN	20,468	23,119
IZABAL	16,347	17,609
ZACAPA	14,312	15,573
CHIQUIMULA	16,753	18,286
JALAPA	11,336	12,993
JUTIAPA	21,018	23,031
TOTAL GENERAL	830,418	926,743

Fuente: INE. Directorio Nacional Estadístico de Empresas (DINESE).

Anexo 4: Total de Empresas Registradas a Profesionales, Según Departamento 2016 y 2017

DEPARTAMENTO	2016	2017
GUATEMALA	84,587	174,900
EL PROGRESO	1,537	2,042
SACATEPÉQUEZ	4,810	8,335
CHIMALTENANGO	4,415	7,433
ESCUINTLA	3,066	4,473
SANTA ROSA	1,991	2,699
SOLOLÁ	1,699	2,597
TOTONICAPÁN	1,114	1,717
QUETZALTENANGO	6,849	9,767
SUCHITEPÉQUEZ	1,966	2,792
RETALHULEU	1,595	2,226
SAN MARCOS	2,381	3,628
HUEHUETENANGO	3,307	5,256
QUICHÉ	4,989	7,401
BAJA VERAPAZ	1,423	2,339
ALTA VERAPAZ	5,346	8,782
PETÉN	1,275	2,147
IZABAL	884	887
ZACAPA	1,407	2,240
CHIQUIMULA	2,088	2,630
JALAPA	977	1,579
JUTIAPA	1,546	2,662
TOTAL GENERAL	139,252	258,512

Fuente: INE. Directorio Nacional Estadístico de Empresas (DINESE).

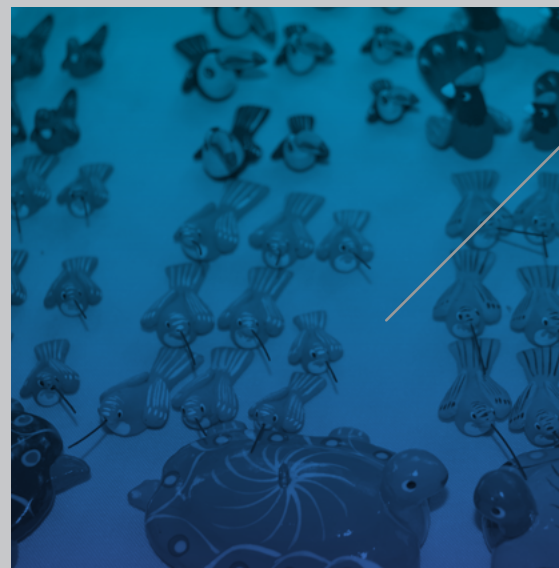
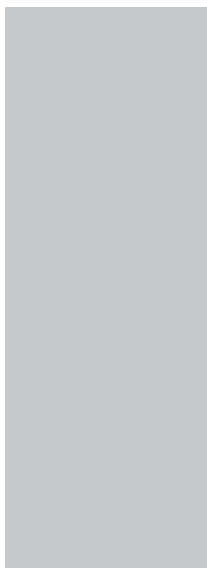
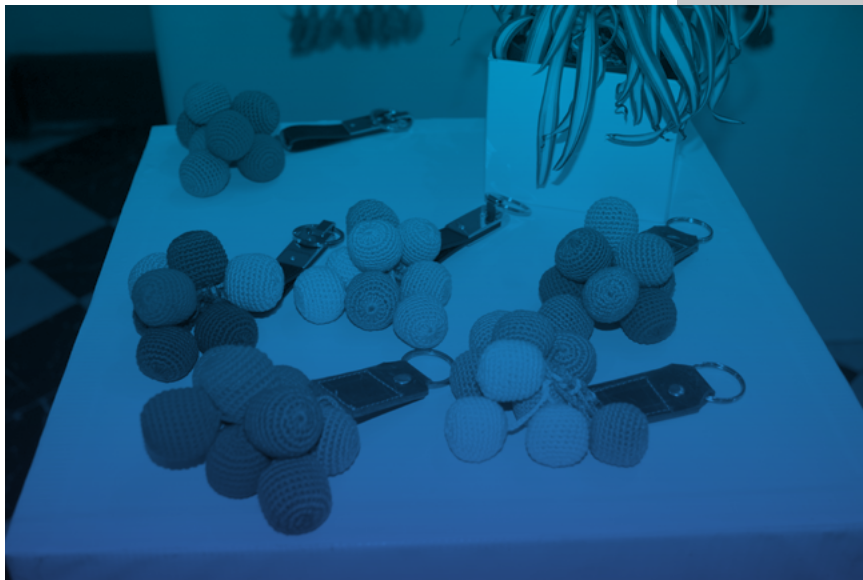



VICEMINISTERIO DE DESARROLLO
DE LA MICROEMPRESA, PEQUEÑA
Y MEDIANA EMPRESA

Con el Apoyo de:

